

VA 4 SYD

NR 2 MARTS/APRIL 2004

BEBOERMØDE MED REGNSKAB
OG VALG TIL NÆVNET TIRSDAG 20. APRIL
I BØRNEHUSET SPÆTTEN



DRIFTEN PÅ TRÆFÆLDNING

INDHOLD

STATUS ANTENNE	side	3-4
NYE TV KANALER	”	4-5
ET HJERTESUK	”	5
HISTORIEN OM ALBERTSLUND	”	6-7
FASTELAVNSBILLEDER	”	8-9
TEGNEKONKURRENCE	”	10
MALING AF TRÆVÆRK	”	11
EVALUERING AF FASTELAVN	”	11
FORÅRSMARKED I SPÆTTEN	”	12
BENYTTET DU 6	”	13
NYE VARMEMÅLERE	”	14
ADRESSER	”	15
KALENDER	”	16

Betonhjertet er beboerblad for afd. 4 Syd.

Redaktionen består af: Jan Halle, Susanne Serup,
Allan Vangsøe og Henny Eilersen

Indlæg og lign. til næste blad skal være indleveret inden

15. April til Ørnens kv. 1B og mærket ”BETONHJERTET”

eller sendes som E-mail til: va4syd@worldonline.dk

Bladet er trykt på 80 g. miljøpapir
og bliver omdelt af Josephine

STATUS : ANTENNE : IT & TELEFONI

Jeg har den 23. januar fået meddelelse om, at beboerne i afdeling 4 Nord og afdeling 5 Kanalen har godkendt den nye finansieringsform for gennemførelse af bolignet projektet. Forslaget blev hos os (afdeling 4 Syd) godkendt d. 4. december 03.

Den 22 januar 2004 modtog Kommunens økonomikontor ansøgningen/ny finansieringsform. Ingeniørfirmaet Carl Bro som er vor bygherrerådgiver er blevet bedt om, at klargøre kontrakt med entreprenøren.

Den 5. februar har Kommunens økonomikontor godkendt det reviderede budget for vort projekt.

Kontrakten med vor entreprenør er under udarbejdelse.

Albertslund Syd antenneforening har sin egen hjemmeside på Internettet. Adressen er:

www.kgsoft.dk/antenne

På denne side kan du finde en oversigt over de TV og radio kanaler, der findes på fællesantennen.

Hvis der er problemer med en TV kanal, bør man i første omgang forhøre sig hos naboen, om der evt. skulle være samme problem. Gør dette sig gældende, skal man kontakte afdelingens antenne-

repræsentant for at gøre opmærksom på problemet. Man skal ikke selv begynde at ringe til STOFA eller vagtordningen, men overlade det til antennere-præsentanten, idet denne ved, hvad der skal foretages. Dermed er det kun EN der ringer til STOFA.

Problemer med Tv-signalerne i dagtimerne, kontakt venligst Ejendomskontoret på tlf. 43 62 44 70.

Fra kl. 16.00 til senest kl. 21.30 til Pia Petersen på: tlf. 25 72 41 74.

Det er ikke altid, at jeg kan fanges på telefonen, men så er det muligt at indtale en kort besked. Jeg vil hurtigst muligt kontakte Stofa for, at få løst problemet/problemerne.

Jeg skal for en god ordens skyld, gøre opmærksom på, at jeg ikke har mulighed for at ringe tilbage til beboere som har lagt besked på min telefonsvarer.

Med venlig hilsen

Pia Petersen



NYE TV KANALER

Fra uge 10 2004

Kommer Kanal D (tyrkisk) på antennen kanal 21 (471,25Mhz).

Herudover kommer der 5 prøvekanaler som er gratis i prøveperioden der udløber 15. april 2004.

National Geographic Channel på kanal 59.

CNN kanal 61.

DK 4 kanal 63.

Fox kids/Hallmark kanal 65.

Animal Planet kanal 67.

Disse kanaler er alle betalingskanaler. Efter prøvetiden kan de kun modtages mod betaling, priser for de enkelte kanaler er

National Geographic Channel er 4,10 kr. pr. md.

CNN 3,25 kr. pr. md.

DK 4 8,70 kr. md.

Fox Kids/Hallmark 4,10 kr. md.

Animal Planet 3,90 kr. md.

Alle priser er pr måned pr husstand incl. Moms.

Hvis der er ønsker om en eller flere af kanalerne vil de komme i den store pakke.

Mvh.

ET HJERTESUK

Jeg er meget ked af, at jeg er blevet udset som offer, for nogle drengestreger?. Næsten dagligt bliver jeg generet af to drenge på ca 12-13 år, de smider grene og fyrværkeri ind i min have og masser af snebolde på vinduet ud til vejen, de ringer også meget tit på min hoveddør.

Jeg har set de to drenge og skældt dem ud, men får bare et frækt svar.

Jeg har også meldt dette til politiet, men de kan ikke gøre noget, når jeg ikke kan fortælle hvem de to drenge er, eller hvor de bor.

De to drenge færdes altid sammen, den ene et hoved højere end den anden, den mindste i en mørk jakke, den anden ligeledes en mørk jakke, men med en hvid hætte.

Svineriet foregår om aftenen ca. kl.- 21-22.

Kære forældre! her i afd. 4 syd. Hvis beskrivelsen her, passer på en af Jeres drenge, så tag en lille snak med dem, så jeg kan få lov til, at være i fred.

Tut Ravnens kv. t.

PS. Det er utrygt for en beboer der bor alene, at blive generet, på denne måde, selv om man ved, at det kun er en overgang, at børn finder på at genere vokse mennesker, men alligevel.....

HE

HISTORIEN OM ALBERTSLUND

På de næste sider fortsætter beretningen om Albertslundegnens opståen og udvikling, historierne er indsamlet af den kulturøkologiske højskole i Albertslund og bearbejdet af Redaktør Poul Markussen og tegneren Jørgen Jørgensen.

Om hvorfor Midgårdsormen belejrede Herstedvester kirke,

hvad det førte med sig af fortrædeligheder for landsbyboerne,
og hvordan man siden kastede en mægtig høj op i Herstedøster

Min højt agtværdige kollega og forgænger i embedet som folkemindesamler S. Agn har med sin mangeårige grundige granskning af alskens både mundtlige og skriftlige kilder herfra egnen og de omkringliggende sogne fået sammenhæng i den ældste forhistorie om vore 2 landsbyer Herstedøster og Herstedvester, hvilket han har nedskrevet, som den er foregået i “Den sandfærdige og forunderlige beretning om hvordan Herstedøster og Herstedvester opstod og fik deres navne”, og hvori han så levende beretter om det, der siden hen er blevet benævnt, “Det store slag på Heden”, og om hvordan og hvorfor de 2 hærførere blev stedt til hvile i 2 gravhøje, hvorom landsbyerne Herstedøster og Herstedvester sidenhen opstod.

I sin omfattende søgen stødte han også på en lang række sandfærdige oplysninger og uomtvistelige kildematerialer om den spændende tid efter Det store slag på Heden, som han desværre ikke nåede at få bragt sammen til en sammenhængende belysning af tiden derefter. Skæbnen har så lykkeligvis villet, at det efterfølgende er blevet mig forundt at samle og nedskrive denne nyere del af vor egen og vor egns historie, som den rent faktisk er gået for sig.

Det har været et aldeles vanskeligt og omfattende arbejde, hvor hver en eksisterende historisk kilde er blevet undersøgt på det grundigste og vejet i sandhedens fine og afslørende vægtskål. I dette så vigtige arbejde jeg har udført, har jeg haft stor hjælp og glæde af det så forbløffende omfattende, grundige og videnskabeligt uantastelige materiale, der er blevet mig overdraget fra min agtværdige forgænger. Det har været mig til stor lettelse og en sikkerhed for, at jeg har kunnet nå frem til den rene og skinbarlige sandhed om den efter Det store slag på Heden så vigtige lokalhistoriske epoke, for hvilket jeg er dybt taknemmelig, og som jeg som sådan skylder min lærte og vidt berømte agtværdige forgænger mangan ærlig og redelig ment tak.

Med disse ord vil jeg hermed overlade historien “Om hvorfor Midgårdsormen belejrede Herstedvester kirke, hvad det førte med sig af fortrædeligheder for landsbyboerne, og hvordan man siden kastede en mægtig høj op i Herstedøster” til dem ærede læser:

Da først Herstedøster og Herstedvester havde fået deres navne, levedes livet i al fredsommelighed i mange generationer. Så mange at man til sidst helt glemte, hvorfor de 2 hærføreres gravhøje egentlig var der. Men efterhånden skete der desværre så det kedelige, at folkene i Herstedvester blev misundelige på folkene i Herstedøster. I Herstedøster havde de nemlig lidt mere jord og dermed også en lidt større høst end i Herstedvester. Men nu var bønderne i Herstedvester handlekraftige mænd, så de besluttede at udjævne hærførerenes gravhøj, som de jo ikke mere vidste, hvad var, og som derfor bare lå i vejen, og i stedet bruge jordstykket til dyrkning af afgrøder. Som tænkt så gjort. Men de forregnede sig. For ikke så snart havde de fået sat spaderne i jorden og fået de første læs jord kørt bort, inden de stødte på noget hårdt, der viste sig at være Midgårdsormens halespids. Som bekendt boede der i gamle dage, og formentlig også stadig den dag i dag, selvom de sjældent ses og derfor er svære at få bekræftet, under alle landsbyer en Midgårdsorm, som kunne blive noget så rasende og onskabsfuld, om man ikke lod dem være i fred. Og nu var skaden sket i Herstedvester. Grundet bøndernes misundelse, som de i de kommende år så mangen gang så bitterligt fortrød, havde de fået vækket Midgårdsormen af dens dvale, der til straf kravlede op af sit jordiske leje og lagde sig som et uovervindeligt fæstningsværk omkring byens kirke. Det blev folkene i Herstedvester selvsagt frygtelig kede af, for de var jo ret beset - blot man ser bort fra deres misundelse - gode og gudsfrygtige folk, der gik til kirke hver gang klokkerne kaldte, som det sig den gang som nu hør og bør.

Nu stod beboerne overfor ikke mindre end 2 vanskelige problemer. For det første var der opstået en sø lige midt i landsbyen, netop der hvor Midgårdsormen havde ligget i alle årene lige siden den var kommet til landsbyen som ganske lille, og det var mange år siden, for nu var den vældig stor og frygtelig faretruende, for enhver der havde respekt og kendte til virkelige farer, når man så dem. Det siger sig selv, at det var et farligt sted, og den der nærmede sig søen kunne komme så grueligt galt afsted, så det var der ingen, der turde gøre. At dette var ganske vist, blev landsbyboerne forvisset om, da de selv kunne se, at intet ville gro i søen, at intet levende væsen, selv ikke den mindste tudse eller den mindste fisk, nogensinde var at se i søen, og at de ænder, der uforvarende kom til at lande i søen, ganske blev trukket ned i mørket til de helt og aldelse forsvandt og aldrig mere dukkede op i hverken levende live eller døde, hvorfor selv ikke bare ænderne, men alle fugle til



Fortsættes i næste nr.





Fastelavn, er mit navn.....



TEGNEKONKURRENCE!!!



HERMED OPFORDRES ALLE BØRN I AFD. 4 SYD,
TIL AT AFLEVERE/SENDE TEGNINGER I A5 FORMAT
TIL BETONHJERTET, ØRNENS KVT. 1 b

HER KUNNE NETOP DIN
TEGNING VISES !!!

I HVERT BLAD PRÆMIERER VI EN AF DE INDLEVEREDE
TEGNINGER MED ET GAVEKORT PÅ 100,-KR.

MALING AF UDVENDIGT TRÆVÆRK

Der var engang, for ca. 10 -12 år siden, at vore huse fremstod pæne og rene, men det var fordi, vi næsten alle sammen lige havde malet dem.

Helt tilbage i November 1991, blev det besluttet på et beboermøde, at vi selv skulle male alt træværket på vores huse og dette blev gjort i løbet af de næste par år, derfor er det ikke så underligt, at det ikke mere er noget kønt syn, når man går rundt i afdelingen.

Derfor er det nu på høje tid, at vi igen maler træværk. Det er der nogle, der har gjort indenfor de sidste par år, nogle har bare vasket deres facader og det har da også pyntet på det.

Dengang i begyndelsen af halvfemserne, da vi malede, var der selvfølgelig nogle der ikke var i stand til at gøre det selv, her blev der malet af en maler.

Vi kan også vælge at sætte hele malerarbejdet på budgettet, men det kommer til, at betyde en huslejestigning, så det er måske en god ide, at gøre det selv, hvis man er i stand til det.

Nu er det forår, og fra Maj måned kan man hente gratis maling til arbejdet

HE



EVALUERING AF FASTELAVNSFESTEN SØNDAG 21. FEBRUAR

Vi der arrangerede festen syntes, til trods for travlhed, at det var en god dag, med mange glade børn og voksne.

Efterfølgende er det dejligt, når der er mange af gæsterne der udtaler, at det var en rigtig god fest, så er det alt besværet værd, og vi glæder os til næste år til Februar måned når det igen er fastelavn.

HE

FORÅRSMARKED I SPÆTTEN

SØNDAG 18. APRIL
VIL DER BLIVE
AFHOLDT FORÅRS
MARKED I BØRNE-
HUSET SPÆTTEN

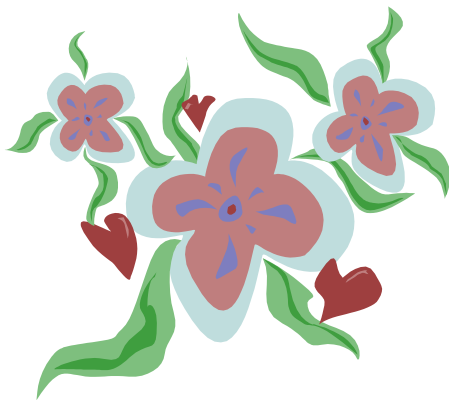

Igen i år holder vi forårsmarked og håber på, at gentage succesen fra sidste år.

Boder med salg, Bytning, Loppemarked

Tøj, Keramik, Fotopostkort, Muleposer, Børster/Koste og meget andet

Hvis du har lyst til, at deltage måske med din egen salgsbod, eller hvis du har andre ideer så kan du kontakte Spætten på tlf. 43 64 83 42 eller ring til Anette på tlf. 61 45 45 45

Der vil også være mulighed for at købe kaffe og hjemmebagt kage

Vi håber, at rigtig mange vil besøge Spættens forårsmarked.

Anette

Benytter du 6 for at komme ud af døren

Gennemsnitlig bruger vi mindst 6 forskellige kosmetiske produkter, før vi er klar til at gå ud af døren om morgenen. Det viser en undersøgelse, som den europæiske brancheforening for kosmetiske produkter (Colipa) har lavet.

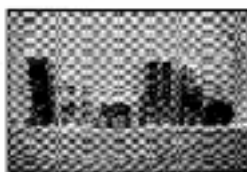

De 6 mest brugte produkter er shampoo, tandpasta, deodorant, fast sæbe, hår wax og bærberskum. Der er i og for sig ikke noget galt med at bruge 6 forskellige produkter. Men der kan være noget galt med de kemiske stoffer som findes i produkterne. Nogle af de stoffer, man kan finde i produkterne er bevist hormonforstyrrende, kræft-, astma- eller allergifremkaldende, samt miljøskadelige. Disse er værd at undgå, da de kan påvirke din egen og omverdens sundhed. Det kan være svært, at gennemskue den kemiske verden for et ikke kemisk tænkende menneske. Men fortvivl ikke, du kan nå langt ved at benytte listen med gode råd nedenunder:

- Læs indholdsdeklarationen også på de produkter der kalder sig "naturlige"
- Undgå stofferne: *Triclosan, parabener, BHA, Phthalater, kemisk sulfite, EDTA, Methyldibromo Gutaronitril (MG)*
- Undgå produkter med farvestoffer: *Colour index eller CI -og et tal*
- Vis hensyn ved brug af parfume. Ikke alle kan tåle lugten fra eidemanden.
- Undgå produkter med parfume til helt små børn, de kan udvikle parfumeallergi.
- Køb miljømærkede produkter: svanen, EU- blomsten, KRAV osv.

...eller find yderligere information hos:

Informationscenter for Miljø & Sundhed: www.miljoesundhed.dk

Forbrugerinformation: www.fi.dk

Miljøstyrelsen: www.mst.dk

Du kan også få folderen "kemikalier i din hverdag" ved henvendelse til:

Agenda Center Albertslund

Kanalens kv. 32, 2620 Albertslund

tf: 43622015, albertslund@agendacenter.dk



NYE VARMEMÅLERE

De beboere, der har fået installeret ny varmemåler og samtidig fået ny betjeningsvejledning, vil på denne finde flere visningsruder end på den gamle vejledning, hvoraf nogle kan virke lidt uforståelige. Det er dog kun de nedenfor afbildede 3 ruder (mærket med 1, 2 og 3), som bruges til beregning af varme/vand-betaling samt incitamentstakstens beregning af bonus/straf. Disse skal som sædvanligt noteres månedsvist på det røde aflæsningskort.

Rude nr. 4 viser en fejlkode, og hvis tallet er større end "000" skal dette meddeles Målerværkstedet på tlf. 43 64 86 92.

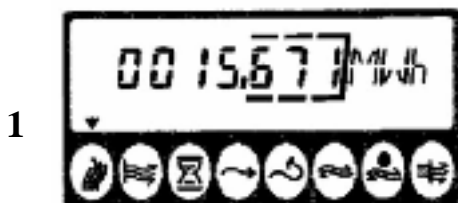

Forbrugt varmeenergi.



Forbrugt fjernvarmevand.

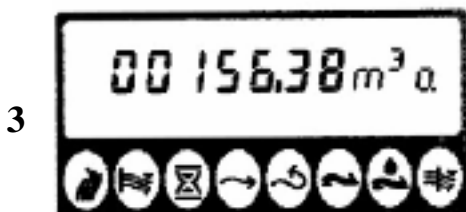

Koldtvandsforbrug.



Aktuel informationskode.

Hvis nogen skulle være interesserede, har jeg et lille, let anvendeligt Exelprogram, der løbende kan beregne varme, vand og incitament i kroner og øre, som alle er velkomne til at bruge. Det kræver Microsoft Exel på jeres computere. I kan skrive og få det tilsendt over nettet, eller komme til mig med en diskette, så laver jeg en kopi til jer.

Jørgen Dyrholm, Ørnen 1a, 43649398. jdyrholm@get2net.dk

BEBOERNÆVNET — VA AFDELING 4 SYD

POSTADRESSE: ØRNENS KVT. 1 B 2620, ALBERTSLUND

BEBOERNÆVN:

Henny Eilersen = HE	Ørnen	26 A	4364 1594
Pia Petersen	Ørnen	19 C	2572 4174
Lena Kujahn	Ravnen	14 B	4364 8808
Ove Hansen	Ørnen	4 A	4364 4472
Tove Meyling	Ørnen	17 A	4364 8466
Kaj-Erik Pedersen	Ravnen	3 B	4055 7741
Allan Vangsøe	Uglen	11 A	4364 0140

SUPPLEANTER:

Susanne Serup	Ravnen	3 A	4362 9425
Dorthe Larsen	Ørnen	13 E	4366 1780

REVISOR:

Willy Andersen	Duen	9 A	4364 3618
----------------	------	-----	-----------

Ejendomskontor: Ørnens kv. 1 B.

Varmemester Arne Larsen Tlf. 43624470

Telefon: Man.Ti.Ons.Fre: kl.8.00-8.30 Tors. (kun)
17.00-17.30

Fremmøde: Man.Ti.Ons.Fre: kl 8.30-9.00 Tors. (kun) 17.30-18.00

MARTS KALENDEREN

Genbrugshallen er åben:

Søndag Kl. 14-16

Torsdag Kl. 17-18

Nævnsmøde:

Onsdag i ulige uger Kl. 19

APRIL KALENDEREN

Genbrugshallen er åben:

Søndag Kl. 14-16

Torsdag Kl. 17-18

Nævnsmøde:

Onsdag i ulige uger

Beboermøde med regnskab og valg til nævnet

Tirsdag 20. April



Har du noget på hjertet, som
du ønsker at dele med VA's
beboere, så send en e-mail til
ViiVA@va-bolig.dk